朝鮮日報
朝刊
本紙特價刊十二面
株式會社 朝鮮日報社

社說

學務局의私立中等校對策

取締의程度를考慮하라

一

總督府學務局에서 全朝鮮私立男女中等學校에 對한 更生改善策을樹立實行하는 同時에 不良學校에 對하야는 嚴重한 取締方針으로 臨한다는것은 昨紙夕刊으로 報道한바다。홀로 中等程度의 學校에 그치지 안코，初等으로부터 專門에 至하기까지 總히 私立學校가 官公立에 比하야 施設에잇서서 遜色이 잇는것은 疑心할수업는 事實이다。그런데 이것은 비록 朝鮮의現狀으로보아 不得已한 일이라고할지라도 그러다고하야 對比上 遜色이 잇다고할 程度를 過越하야 아조 貧弱한狀態에잇는 敎育機關을 貧弱한 狀態 그대로 放任하는것은 爲政當局의 取할길이 아니니外，이러한 私立學校를 目標로 更生改善의 計劃을 樹立하야 그實現을 圖한다는 一事에 對하야는 問題할바가 업는일이다。

二

그러나 이更生改善策과 倂行하야 行하리라는 不良校嚴重取締策에 對하야는『嚴重取締』의程度如何에 잇서서는吾人의 平素의企待와或背馳함이업슬가 두려워하는바이다。學務當局이 指目하는『不良校』라는말의 內容은 紙上으로報道하야 報道한바어니와 여기 다시한번 되푸리해보면 (一)財政紊亂(二)不認可敎員採用(三)學校規則에違反되는 敎科書의使用 (四)學級에 對한 定員制不守 (五)敎授用語에 朝鮮語使用等等이 不良의內容이다。그러나 이다섯가지가온데서 가장病되는것은 財政紊亂의一事뿐이오，그나마지의 네가지에 對하야는 勿論，그일이업는것만은 못할는지 몰으나，學務當局이그일뻐문으로，그러케 心慮할程度의것은 아닐것으로 우리는 밋는다。何故오하면，不認可敎員을採用한다든가 그他違則敎科書使用，定員制不守，用語問題等은 學務當局으로서반드시 必要하다고생각하면 그必要에 應하야 嚴命할것이오，그래도 그嚴命에 어기는者가 잇으면 이에 服從치아니하는 責任者인 個人을 淘汰함으로써 足할 것이오，이것으로因하야 學校의 運命에까지 影響할程度의 取締를 行할 必要는 업슬것이다。이런意味로보아 우리는 當局의取締는 學校의 運命에 關하는程度에까지 미치어서는 안된다는것이다 또한 用語問題에對해서는 意見이잇는바나 이것은 姑捨하고 여기한가지 만부치어 말할것이 잇다고하면 그것은 定員制不守에關한 것이다。朝鮮의現狀에잇서서는 이것이 敎育機關의 不足한데로부터오는 必然의勢이니外，이것을 單純히 授業料收入을目的으로한 惡意의 所致로 볼수는업슬것이다。그러므로 우리는 적어도 이一事에對해서는 當局의寬大한處分이必要하다고한다。

三

그러나 今中等程度의 私立學校의 財政難의一半은 이것은 吾人도 亦是 學務當局과가티 가장 痛切히 늘 생각한다 今日의 財政難을 招致한原因은말하면 西洋人系의 學校에 잇서서는 世界的不景氣와 爲替의 低落에잇고，그他는 經營하는不景氣로 因한地價暴落에잇다。그런데 이 諸種原因은 容易히除去할 性質의것이 못된다。그러므로 學務當局의 更生改善計劃은 旣存私立學校의 이點을救濟하는것을 主要任務로해야될것이다。다시 한번，떠나아가서말하면，그財政이 如何히 貧弱한狀態에 잇슬지라도，그때문으로 문을 닷고마는일이 업도록할것을 今番計劃의 主眼으로삼어야 될것이라고한다。

聯盟의無爲無策을 痛烈히非難攻擊

『平和? 武裝? 極東에暗雲低迷』

聯盟總會서顧氏演說

【聯合주네브二十九日發】開催中인國際聯盟定期總會의 二十九日本會議에 中國代表顧維均은 一般의豫想한바와가치滿洲問題와 日中問題를提起하야 聯盟의無爲無策에痛烈한攻擊을加하야 左와如히演說하엿다

宣戰布告업는戰端이開始되기는 一九三一年九月十八日이엿다 其後十七個月後 聯盟總會는日中問題에對한 裁斷을試驗하엿스나 日本의東三省占據는 바로不戰條約과 華盛頓九個國條約의干犯이라고 當時總會加盟國全部가 承認한바이다 그러나日本軍은 더욱熱河를攻擊함으로 中國은一切의手段을講究하야 防戰에努力하엿스나 日本軍의 進擊을阻止할수업섯다 五十日에亘한大激戰으로 三萬에達하는 死傷者를내이고 마츰내一九三三年五月三十一日塘沽에서 國恥的停戰協定에不得已調印하게되엿다 中國은 이미領土保全에 만족치지안코 더욱聯盟規約을 一片의休紙化하려는 事態를阻止하려든一切의企圖는 至今에는 그形態를變하야 强壓的으로 中國으로하여금 聯盟協調政策을 버리게하고『亞細亞를 原則으로한것을 採擇도록하려한다 今春의 聯盟臨時總會에서 滿場一致로採擇된報告書는 今日에이르러서도 아직實行되지못하는것은 實로遺憾千萬이다 바야흐로極東의 國際的水平線에는 이미陰鬱한暗雲이低迷하야 大規模의海軍과 空軍의演習이擧行되고 또艦隊의補充計劃과莫大한經費로 軍備競爭이 開始되엿다 이리하야 極東의諸般情勢는數年을지나지못하야 一大紛爭이勃發하려고한다 吾人은只今에正義의 運命을決할岐路에到達하엿다 우리는武裝이냐平和냐 그러치안으면 文明한人道를爲하야正義를容認하는 共同責任이냐其中에서 어나것을選擇하여야할 立場에서잇다 余는 各國이모도賢明한 選擇을하기를衷心으로 希望하는바이다

北鐵問題에關하야 脅迫的聲明發表

『日本軍當局의陰謀를暴露』

蘇聯政府抗議的警告

【電通莫斯科二十九日發】蘇聯邦政府는 昨二十八日駐日大使유레네프氏와 廣田外相과의 會見할時에 蘇聯政府로부터日本政府에提出한一種의抗議的警告內容을發表하엿다 即유레네프大使는 廣田外相에게左와如한 警告를하엿다

哈爾賓에잇는 日本軍當局은 同地의責任잇는日本官吏와共同하야 北鐵奪取의陰謀를企圖하엿다 그리고日本官憲은 國境警備隊와協力하야北滿鐵 蘇聯側의從業員을逮捕코저한 事實이잇고 一方에서는日本은目下東京에서進行中의蘇滿兩國間에 北滿鐵道讓渡交涉을決裂식히고저하엿다아가는 詳細한計劃에對하야는蘇聯政府는何時라도 이것을發表할만한材料를가지고잇다

그리고蘇聯政府는 右와如한警告文을發表하고과함께 如左한聲明을發表하엿다 日本이北滿鐵道奪取의陰謀를放棄치안는다고하면 蘇聯政府는滿洲에서日本軍當局及官憲의陰謀를暴露할것이다

【海外漫畫】頭腦트러스트—어군들이 相爭하고잇는일은 성공될의頭腦를 分裂식히는일이다 루—즈벨트君의頭痛이여! (이즈베스치야紙)

一事一言

長白山人

盧炳雲과金峯子

金峯子 먼저 죽고 盧炳雲이 따라죽엇다。金峯子는 女子요 盧炳雲은 男子다。男女가 서로 사랑하다가 사랑을 繼續할수업스매 女子가 먼저 男子의 집을 벗기기爲하야 몸을 죽이매 男子는 女子와의 사랑을 永遠히 살리기爲하야 죽엇다。그들의 解決方法이 不可한은 勿論이지마는 우리는 이 事實만으로 어두운 靑年男女의 죽엄을 보자。金峯子가 한번 시집갓던 女子라든가 盧炳雲이가 妻子잇는 男子라든가 하는 複雜한 綱常關係를 暫間 떠나서 이 事實만으로 생각해보지아니하랴나。死는 모든것을 淨化하지아니하는가。두 靑年男女가 죽기까지 서로 사랑하엿다는 그 私慾업고 純情엇는 同情해줌이 올치아니한가。

京城의膨脹

京城은 不遠間에 五十萬人口를 擁有하게될것이다。京城膨脹의 原因이 무엇일가?(一)中央官廳，(二)商工業의發展，(三)敎育機關의增加，(四)日本人官商의 移住增加，(五)文化施設을 따라오는 朝鮮人의 財産家의 移住等이 그 主要한 原因일것은 勿論이지마는 所謂 四大門밧 人口는 增加에 奇妙한 理由가 잇스니 그것은 이른바 門안에 살던 兩班，舊韓國時代의 官吏，吏胥，軍門，商人等及 近來에 沒落하는 朝鮮人들이 地價와公課에 쫏기어서 떠나 門밧그로 落鄕하는것이다。이러한 京城市內의 人口狀態는 자못 우리에게 悲觀的材料를 준다。그러나 悲觀은 喪氣를 害한다。市內에 잇든지 郊外로 가든지 또는 西北間島로 가든지 朝鮮人이 잇는곳마다 元氣를 沮喪치 말고 經濟的으로 水準을 直혼 都市를 지지하고서로 激勵함이 可할것이다

北平密雲交通回復

【聯合天津二十九日發】方振武 吉鴻昌軍은二十八日中央軍과激戰한結果大打擊을受하고 더욱關東軍의斷乎한決意로 드듸여 非戰區域으로부터驅逐되여 目下孤立無援狀態로되여 同地一帶의事態는全然緩和되엿슴으로 北平密雲間의交通도回復되엿다

天皇皇后兩陛下 宮城으로御還幸

【電通東京電話】天皇、皇后兩陛下에서는 孝宮、順宮兩內親王殿下를御同伴하시고 오래간만에三十日午前十一時三十五分 東京驛御着 오래오래御駐輦中의葉山御用邸에서 還御하셧다

玖馬情勢再惡化

露人指導者潛入猛動

軍隊와衝突頻頻

【聯合하바나二十九日發】政局不安裡에 一時小康狀態를繼續하여오든큐바國內의情勢는二十八日에至하야 再次惡化하야 蘇聯으로부터潛入한二名의指導者에게統率되여 罷業團은隊伍를짓고 一大示威運動을行하고 上商取引은 停止되엿다 罷業團은過日殺害된學生示威運動의首謀『푸리오안토니오·메라』의 追悼示威運動을決行하엿는바俄然市內警備에出動하엿든軍隊와衝突되여軍隊側의發砲로死者三名，負傷者十一名을 내엿다 示威運動參加者約一千名은『힘을라를作하라』『산말틴大統領을被免케하라』『웰쓰大使를追放하라』等等의술로간을 揭한旗를세우고 市內를도라다니면서 氣勢를올렷는바 示威行進이大統領의官邸에잇는中心街에다치자軍隊側은輕機關銃，車等을가지고 解散식히려하엿스나 드듸여流血의慘劇을보기에至하엿다 軍隊의出動을본 學生團은武裝을하고이것을 應戰하며米國人의多數居住하는地域에서 共産主義團과衝突하야 銃聲이頻頻히듯기엿다 하바나市의取引은全然停止하엿고 製糖工場奪取計劃도잇섯스나 革命政府當局은이런 工場을保護할수가업게되여 情勢는俄然逆睹치못할만큼되엿다

新인풀레─숀政策發表?

注目되는米大統領態度

側近者들은否認

【電通하이드팍二十九日發】『루즈벨트』大統領이『하이드팍』의自邸에서政府首腦部及側近者의顧問과協議立案中인新政策에關하야 政府는近近新『인플렌』政策을發表하리라는報道가傳하고잇는바大統領의側近者는이를否定하고 今週日曜에發表되는聲明書를指摘하야 政府는新『인플레』政策을實施할意向이업다 또消息通方面에서는大統領은信用의擴大를行하는現在로서는商業에對하야充分한武器를供給하게되리라고생각하고잇는듯하다는意見을說하야잇다

政治的對立에서 建設競爭으로

南京政府에對峙 廣東側猛活動

一般産業部門에競爭猛烈 括目할今後趨移

【上海通信】廣東에잇는西南政務委員會는 南京國民政府에隷屬되여잇슴에도不拘하고 南來南京의政府와는獨立되여잇는感이만흔데다 北中停戰以來南京의政策에對하야 恒常反對的態度를表示하야 實際에잇서서는 南京政府와는全然獨立된 政治圈을形成하고잇스니最近에이르러 南京政府의四個年建設計劃에並行하야廣東政府는 五個年建設計劃을樹立하여가지고各其實現에努力하여온지一年이지난 今日에잇서 廣東政府는 硫酸製造施設 絹及人絹工場에센트製造等을가지고 南京政府에對하야 自負하게되엿다 南京政府도 製鋼施設 肥料製造 陶器工業 製紙工業等을包含한 五個年計劃을樹立하얏스나아직도 計劃期의領域을脫出치못하엿다

◇

兩南政務委員會의『日貨不買運動』은 只今에와서 消極的政策으로부터 積極策으로 轉向하야『國貨를買用』하라는標語를 걸고 排日運動을 한층 進展식히것으로 南京中央政府 그리고 廣東政府의公表는『國貨買用』을 로간은 一般에亘하얏는바 이것은 實로國貨提唱運動의 重要隊明이라고볼수잇다 南京政府는 大體로計劃工業이廣東側보담 成績이못하야 廣東側은 一日之長을 자랑하고잇다 廣東附近에는 이미一大製鋼工業이勃興하고잇는데 南京政府는 비로소南京附近鞍山에六千萬元資本의製鋼會社를 建設하기爲하야 獨逸會社와 契約을締結하엿슬뿐이다 此에應對하야 廣東側은二千萬元資本의 製鋼計劃案을發表하고 實際에잇서 南中을 全國需要를 供給할뿐이안이라 全國需要를 供給하겟다고聲明하엿다 南京政府는 再永太原府에 八百萬元資本으로 製鋼公司를建設하겟다고發表하얏다

◇

그리고廣東政府는製鋼事業과 水力發電所를 設置하고잇는一方南京政府는 浙江省에 五百萬元資本의 製紙工場과揚子江上流의 强大한 水力을利用하는 水力發電所를 計劃하고잇다 其外에 南京政府產業部長陳公博氏가 昨年에 起案한一千五百萬元의 紡安計劃과 奧地의陶器製造工業計劃 南京의機械製造計劃等이잇다 上記한 數多한計劃中에서도 特히緊急을要하는것은 製鋼工業으로 通設 廬山會議에서 宋子文의 五千萬弗 綿麥借款의處分權을中國經濟委員會에 賦與하엿슴으로 産業部長陳公博氏는 製鋼計劃을卽時實現하겟다고 發表하엿다

◇

이밧게 航空事業에잇서서는 南京은 廣東을 리―드하고잇다 南京政府는 歐細巴와 亞細亞를連絡하는 南京伯林間의航空路를 開設하엿스며將後米國과中國을連絡할上海馬尼剌間의航空路를開設하엿다 廣東省政府는中國國立航空公司를식혀航空路擴張計劃을樹立하는同時에上海廣東間을 連絡하는航空路開通을促進하고잇다 그리고一千五百萬元으로西南航空公司를創立하야 廣東廣西 雲南 貴州福建省을連絡하는 航空路를計劃하고잇다 最近廣東으로부터 英國資本으로印度를經由하는廣東航空路를開設하려고 計劃한다고傳한다

◇

最近上海에서 擧行한救國飛行機 五百命名式과 杭州에서擧行한航空熱의 發現으로 全中國을風靡하는航空思想은 더 깁히 認識케하엿는데 廣東政府도九月二十日에大規模의 航空演習을擧行하엿다

海軍에對하여는 三個月前府會議로決定하고 新艦을購入한巡洋艦三隻을 사게되엿고 南京政府海軍部長은 大千萬元으로 巡洋艦十隻과 驅逐艦 水雷等建造를 將府五個年內에 完成한計劃을 發表하엿다 上記諸事實로보아 南京과廣東間의 政治的對立은 建設競爭으로 轉化하고잇는바 그趨移가極히注目된다

拓務省減段案은 總督府의要請

貯藏具體案도考究中

米穀統制에對한拓務省案은農林省과折衝中이나 朝鮮의減反面積三萬町步는總督府의要求를容하야 拓務省이決定한것으로總督府는여기對하야 米作의代作으로서棉花又는 粟大豆의雜穀을作付코저하는것이다 그러고貯藏案에對한具體案은朝鮮米買上資金의關係上總督府의方針으로서는 何等決定이업다 目下頻頻히過去의實績과今後의出廻數量에對하야 調査를進行하고잇다 朝鮮에서減反에따르는補償額은一反當十圓以內로서代用作의生産狀態에鑑하야決定할것으로 棉 正米 大豆의種類에따라 金額은決定될模樣이다 그리하야問題가되여잇는減反比率에 就하야는 朝鮮은日本內地의農家經濟와相違되는點이잇슴으로農林省主張과가티 移出數量을標準으로하기는全然不可能으로 生產關係의割合에落着될것으로보고잇다

通商審議委員會 來月十日頃開催

【電通東京電話】日本通商政策諸問題機關으로 外務省에設置된通商審議委員會는 外相更迭問題決定等으로 意外에遷延하고잇든바 드듸어來月十日頃同會合을하기로內定하얏다 第一回會長廣田外相司會下에 그리고諸問事項은 大體左와如한緊急問題를包含하기로되엿다

一、通商條約의根本原則
一、輸出統制
一、輸入制限
四、貿易促進具體策

青샤쓰隊中心으로 統一愛蘭黨成立

데발레라排英政策과正面對立

愛蘭政情重大化

(오더피氏)

【더블린通信】데발레라政府의 彈壓에對抗하기爲하야 愛蘭파시스트의首領오더피將軍이計劃하든『統一愛蘭黨』은 메리오廣場에잇는『···』에서 盛大한創立式을擧行하얏다 이新黨은 데발레라派의 共和黨을 除한以外의 愛蘭의三政黨의 總聯合으로 이黨의 成立으로因하야 오더피將軍의國民軍(青샤쓰隊의 別稱)과 또前愛蘭首相『코스그레』의 컴언나제일黨과中央黨은 解消되고 이에愛蘭에는 排英派인 現首相데발레라의 共和黨과 새로成立된 聯合愛蘭黨이 政治的으로 尖銳하게對立되게되여 次回의 總選擧를압두고 人心收攬에 最大馬力을加하게되엿다 이新黨의 政策은아즉明示되여잇지안흐나大體로 英本國에對한 關係는 親善을圖謀하야 關稅戰으로因한農民의 損失을업시하고 데발레라政府에 依하야 懸案되고잇는 土地年賦金不拂問題도 圓滿히解決하야 愛蘭에서의英國土地資本家의 農業經營을積極的으로誘導하야 失業農業勞働者를救濟할것等이 重要政策이될것은 明白하게되엿다 그리고 統一愛蘭黨의首領으로는 勿論靑샤쓰隊長인 오더피將軍이被選되고 副總裁로는 컴언나게일黨의 首領이엿든코스그레―와 中央黨首領이엇든 맥더못등이 被選되엿다 이리하야 英國은 愛蘭農産物에對한 高率關稅障壁을設한데에對하야 英商品特히麥酒에對한 보이콧을 까지强行하고잇는 現政府의 데발레라派의 積極的排英政策과 이新黨의 親英政策과등에對한 英本國의 態度를中心으로하야 自由國愛蘭의政界는 이新黨의成立을中心으로 重大한 變化가잇슬것으로豫想되다

西南空軍擴充計劃

【電通東京電話】二十九日陸軍省에達한情報에依하면 最近排日氣勢가노픈廣東軍은 西南空軍의擴充을計劃하고 今後一年繼續으로現在잇는空軍의 倍加運動을이르켜 飛行機를二百臺로하려고 努力하고잇는바 이것을實現하기爲하야 多數의英米將校가招聘되엿다 同空軍의 擴張은中國의飛行將校養成이 目的으로九龍의慶德에飛行場과 飛行學校를建設하게되엿다 二十八日香港政廳은航空學校建設을 許可하야 全額三萬弗의 補助金을交付하기로決定하얏다한다 또同飛行學校設立에關하야 英國航空元帥『와·피진스』氏는 二十九日九龍에到着今後一週間滯在豫定이다

中國憲法起草案要綱

全國國民代表大會에提出

一記者 (三)

第四節地方政制

第四章 地方政制는 第一節省 第二節縣，第三節 市의三節로 나누엇는데

第一節 省

省에는 省民代表會를設하야 全省人民을 代表하야 省政權을 行使하는데(第百二十五條)省民代表會는 全省 各市로서 組織한다 (第百二十六條)省民代表會의 職權은 第百二十八條에 規定하얏는데

1、省長及 省參議員의 選擧
2、省長罷免의 建議
3、省政府의 政治報告審議 等이다。

省은 省政府를 設하야 省長及 所屬各行政長官으로서 組織하고(第百二十九條)省에는 省參議會를 設하야省民代表會에서 選出한 省參議員으로서 組織하는데 (第百三十四條)省參議會의 職權은 第百三十六條에 規定하되

1、省豫算決算 審査事項의 議決
2、省單行法規事項의 議決等이다。

第二節 縣

縣에는 縣政府를 設하고 縣長으로서 組織하는데 縣長은縣民으로부터 選擧後，省長에게 申請 … 가 任命 縣參議會는 縣民이 選擧한 縣參議員으로서 組織하되 그 職權은 如左하다。(第百四十二條)

1、縣豫算決算及 審査事項의 議決
2、縣單行法規事項의 議決 等等。

第三節 市

市는 中央及 省政府에 隸屬하고(第百四十五條)市政府는市長으로서組織하되 市長은 市民이 選擧한後 中央政府 或은 省政府가 任命한다(第百四十六條)市參議會는 市民의選擧한 參議員으로서 組織하고(第百四十八條)그職權은

1、市豫算決算及 審査事項의議決
2、市單行法規事項의 議決等이다(第百五十條)

第五章 中央과의關係

中央과 地方과는 均權制를 取하야 全國一致의 性質을가진것은 中央에 歸屬하고 地方的으로 制限할것은 地方에 歸屬하는데 (第百五十五條) 中央에서 立法및 執行할것은 1、國籍，2、民法，刑法，同訴訟法，3、司法 4、國防及軍制，5、外交，6、考試，7曆度量衡 8、幣制及國家銀行等이오 中央，地方에서 서로할수잇는것은 1、監察 2、戶籍，3、土地制度等等이다。

第六章 財政及 財政監督

政府의 歲出、歲入은 豫算을 編成하야，中央은 立法院의 通過를，地方은 參議會의通過를 經하야 執行한다。(第百六十一條)1、租稅，公課，罰金，科料等의收入의設立 2、公債募集3、專賣，獨占等의 締結及中止는 立法院의 議定又는 參議會의 議定업시는 不得한다(第百六十二條)

第四編 民生

第四編。民生은 孫文의社會經濟思想을 表現한것인데 第一章 國民生計，第二章國民敎育으로 나누엇다。

第一章國民生計

國民生計는 經濟에 對한 組織을 말한것인데 勿論公平한 原則에 應하야 國民으로하야금 平均히 相當한生存을 維持케한다하야 經濟의 社會民主主義的 色彩를 濃厚히하얏다 勞働의 義務를規定하고(第百七十條)，失業을保障하고(第百七十條)，老弱廢疾의 救濟를 規定한것은(第百七十一條) 社會政策的 意圖가 잇슴을 示하얏다。開墾、水利、備荒을 獎勵하고(第百七十二條)，勞資의協調를 論하고(第百七十四條)、土地私有의 集中을 禁하고(第百七十六條)，高利貸를禁止하고(第百七十八條)，相續稅를課한것은(第百七十九條)는 孫文의資本의 節制에 當하는것이다。

第二章 國民敎育

第百八十條에 學齡兒童의 六年間 義務敎育을 規定하고 第百九十二條에 敎育上 必需한經費를 積立準備하야 그獨立을 保障하라한것은 國民政府의敎育의 熱心한것을 示하엿다。

第五編 憲法의 保障

第五編은 憲法의保障에 對한 規定을 한것인데 第二百條에本憲法은 國民大會代表의 四分의一，或은 省民代表會의 四分의一，或은 省職業團體의四分의一의 提議와 國民大會의 議決을 經치안코는改正할수업다 한뒤 第二百二條에 直接或은 間接으로憲法의 實行을保障하고 憲法의 紛糾에 關한 解決을하기爲하야 國事法院을 設置한다한것은 憲法의 保障을 高調한것이다(終)

辭令

【電通東京電話】

總督府檢事 永島雄藏
京城帝大敎授 陞敍高等官二等(各通) 花村美樹
京城帝大助手 德永實明
同 谷口恭
任京都帝大助敎授(七等) 總督府屬 小松茂
任朝鮮道立醫院事務官(七等) 富田哲造
鐵道局技師 河野英雄
道理事官 片岡志高
同 三浦秀吉
道警視 矢野淸
公立實業敎諭 韓相烈
同
依願免本官(各通)
產業技師 飛永庄次
土木 技師 樋山忠三郞
依願免本職(各通)
慶尙南道知事 關水武
忠淸南道知事 岡崎哲郞
京城帝大敎授 陞敍高等官一等(各通) 高楠榮
總督府判事 宮本元
總督府尹 大島良士
勅任官待遇
東拓財務局長 命株式會社朝鮮銀行監理官 中村孝太郞

大京城候補地선보기巡禮 【三】

未來京城의工業地
頸動脈의大擴充
新道路鑿通은永登浦의生命線
煙突林立할明日의盛觀

남으로 남으로 버더나가는대경성은 영등포(永登浦)에가서 새달은 뭇이피고열매가 매칠것이다 이것은오늘에 비로소어든영등포의 평가(評價)가안이고 벌서옛날에 대자본가들은 그장래를 공업지대로 머지안어경성과 완전히련락될곳으로 정처두엇든곳이다 그중거로는 영등포의 중요지에는대부분이 오래전부터 큰자본가들에게 점령되엇든것으로보아도 충분히 짐작할수가잇다 그러고 오늘에도일이대공장으로「경성방직」「룡산공작」「피혁회사」「린의회사」등이잇고 방금건축중의 맥주회사가두곳등 대경성이 관청과 학교등으로된 안온한문화도시로 내쉬움의권능을 만히상속하고잇는 반면에 근대도시로서의 공업적발전은 혼자영등포가 전책임을다지고 나가는듯한감이잇다 여기에 미완성의대도시영등포의 진도가 잇는것이다

×

날함은 엇던날오후 룩색메쓰고 영등포로 달리엇다 룡산인도교를 건너서면서부터 룩터 진펄에새로 뚤린 십오간통의대로—아직 완성은안되엇스나 거진정돈되여가는 길우에는 무거운「롤러—」가 때때로 굴어단니며 넝은고르고잇다 그러고그권에는키싱엇든 인도의가로수(街路樹)「포프라—」는먼폭밧쓰하니서서 크다란닙새를 서늘한 바람에날리고잇서 머지안은날에 시내장곡천정이나 태평통가튼거리가 되리라는 약속을말하고잇섯다 아직여물이 놉히날고 하수도의악취가 코를치는 영등포로서는 이러한 훌륭한길은 본수에 멀저는곳이잇다 그러나 이길이야말로 영등포의 생명선이다

×

작년부터경성부가계사업으로 인도교건너서부터영등포정거장압까지 삼십여간원통비로 고공하야 서지삼십여간원통되여가고잇다 그래서 어저거의와성되여가고잇는 넓은길로 고영등포정거장압은 발서「아스팔트」포장을끗내엿다 이길이 몃해만 준비를하고잇스니 느리도 몇춘이면 영등포까지 직통자동차를달린다면 어룬판 우으로 이길에대하여 말대로 몃계가 진 영등포시민들은 명년부터 삼년안으로 개축화장될 한강인도교에도 손꼽아기다리고잇다 어느도시나 발전은 교통기관의 시설에잇는것이거니와 영등포의 예를보아도 넷날에는 조그마한촌락이 어 명치삼십년경인철도(京仁鐵道)가처음으로개통되고 또뒤를니어 명치삼십칠년경부선(京釜線)이개통되면서 두길이 갈리는지점에 서게되여 비로소영등포가 오늘의 …언는기시작한것도 그조흔…

×

그리하야 압으로 오린시일을 두고 느린걸음으로 발전의 단계를 닥거오든 영등포도 한에는 압히 막히엇섯다 대경성의 문호(門戶)의 지령에자리를잡고 공장지대가 될권도를 충분히 가지엇스나 한해나두해에 공장이 한번번에몰어서지못하는이상 도시로서 영등포가독립할 가망이 적엇든배문에 그발전은 오늘까지비교적 느리엇든것이다 그러유로는 역시경성시내와의 련락이 극차인엇다는 몰번이 것든까닭이잇다 그러든 것이 이번에 새로운길이되며 인도교가 새로개축되고 니어서곳권차가 영등포까지 련접되기로되여 영등포는 공장지대로 완만한 안이라 근방일대가 주택지로평가가 놉하지며 어제비약적발전을 보게되엇든것이다 영등포시민에게는 이번도로의 확장개축이 큰대의생명선이 되어잇는것도 이싸닭이다(계속)

(사진은영등포의생명선— 신설한삼십오간도로의위관)

共大出身四名登場
第三赤勞組組織
今春三有以來極秘密裡檢擧
興南署서取調中

【興南】 흥남에 조질회사(朝鮮窒素肥料株式會社)가 창설된후로 수만여 로동자가 집산하는관계로 공산주의가 적화되야 일천구백삼십일년 공산당 공작위원회(工作委員會)사건을비롯하야 일천구백삼십이년 적색로동조합재건(赤色勞働組合再建)사건이 발로되여 세인의 이목을놀라게하엿는데 또다시 금년삼월에 제삼차로적로재건(赤勞再建)운동이 움트게된것을 흥남서에서 발견하고 검속하야 이래 취조중이라는데 그발각된원인과 내용은 다음과갓다

龍山署員出張으로 偶然히端緖捕捉
當時被檢者三十餘名

지난삼월에 경성 룡산경찰서에서 함주(咸州)서재옥(徐在玉)등을체포하는동시에 흥남에잠복하여잇섯다는양봉순(梁鳳順)(女子)을 체포하려고 흥남경찰서응원을어더 흥남일대를 암암리에 엄밀이수색하다가 룡산서원은공수로 도라가고 흥남서에서 우연이 제삼차적로재건운동(第三次赤勞再建運動)이 잇슴을 발견하고 룡활주야로 맹렬한활동을계속하야 삼십여명을 검속하야 엄중한취조를 거듭하다가 이십여명은 석방하고 현재십여명이남어잇는데 제이차사건이 송국되면 룡원의 송국될뜻하다고한다

검거의손은 江原道에까지
韓東赫等三名逮捕

흥남서가리 흥남서에서 단서를잡자 경찰의손은 함남일대는물론이고 멀리강원도 철원(鐵原)까지 손을뻐치게되어 철원서공산대학을신인한동혁(韓東赫)을 체포하야오고 영흥(永興)서리착(李捉)과 황해영(黃海永)등을 체포하여왓다고한다

◇現在檢束者姓名◇

崔長燮(朝窒興安係職工)(共大出身) 咸州郡連浦面
韓東赫(自由勞働)(共大出身) 京畿道
崔昌燮(自由勞働)(共大出身) 開島
趙昌一(自由勞働)(共大出身)
全羅南道
黃龍俊(朝窒一硫安係職工) 永興
朱基弘(朝窒硫酸係職工) 新興
韓仁善(同) 定平
李英奉(自由勞働) 洪原
李捉(農) 定平
黃海永(農) 定平

責任者 崔長燮
共産大學出身

최장섭(崔長燮)은본래조질회사직공으로잇다가중도에나와로서아에 드러가공산대학에 입학하야 삼년간권공하야 졸업하고다시 조선으로나와 조질회사에 교묘하게 직공으로 드러가일이차 적화운동이 실패된후보고 제삼차로 재건(再建)을목표로 책임자가되여 그들의동지를규합중 미연에 발각체포되엿는데 일이차사건에도 공산대학출신이 업든것은아니엇스나 제삼차에는 공산대학출신이비명이나되여 체포한경찰당국에서도 의외로 놀랏다한다

保釋中의 宋成寬再拘禁
不遠送局

【興南】 흥남제이차적로(太平洋勞働組)사건의 흥남책임자 송성관(宋成寬)은커간신병으로보석되엿는데 지난이십일 다시 흥남서에 소환인치되엿는데 이러한 여러가지점을보아서 흥남항롱에잇는 태평양로동조합 사건은 금일하순이나 십월상순경에는 송국되리라고 추측된다더라

陸軍秋季演習
十月十四日부터始作

제이십사단 금년도추기연습(第二十師團秋季演習)은 시월십사일부터이주일가평남(平南)황해(黃海)경기삼도에서거행될터인데 이십륙일에는특히평양(平壤)진남포(鎭南浦)의각중등학교학생군이참가하리라하며 관병식은 평양서 거행할터이라한다 또경성부근에서는 구월이십구일부터 시월이십일까지 통신대(通信隊)위생대(衛生隊)연습과 간부시설연습(幹部施設演習)을할터이라

門다친十五年만에
今日開放된大漢門

그미년이래 십오년동안 잠잠이 닷처엿든 덕수궁대한문은 어번 며술천광으로 금일일부터 개방되게되엿다 삼십일은 각방면인사를 초청하야 피로가잇섯다

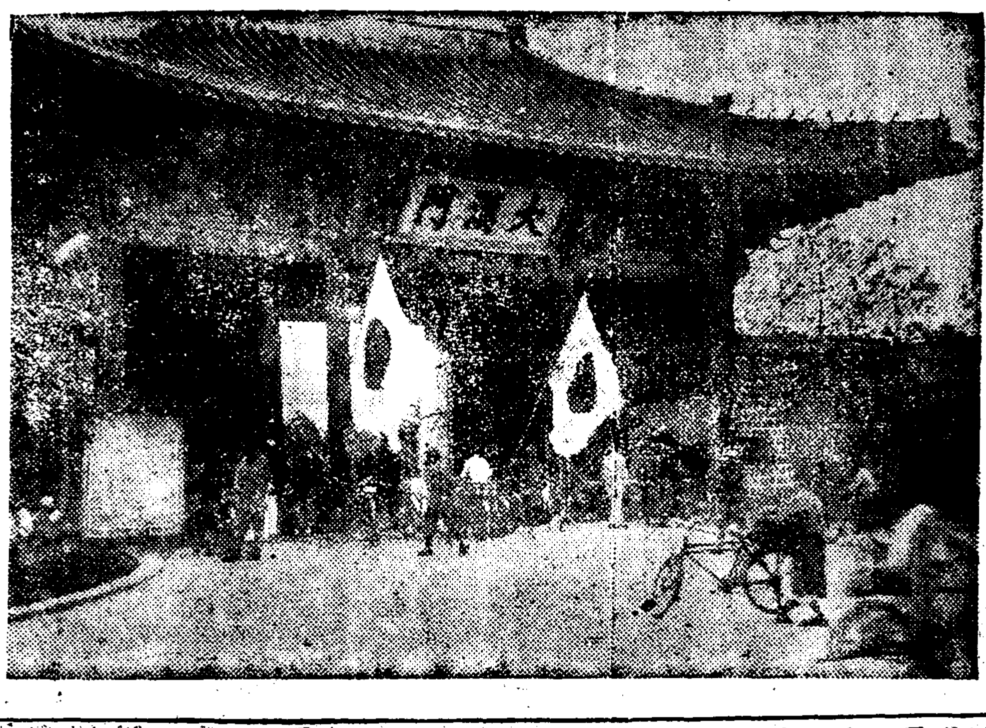

高度飛行의 新記錄
佛國려몬氏作成

【巴里電通】 픽프레—(佛國)廿八日發 불국민간비행가「그스다스•레몬」씨는금일 당지에서 일만삼천필백미의 상승비행(上昇飛行)을하야 고도(高度)로세계신기록을지엇다

昌信洞에棄兒
犯人을嚴探中

이십구일 아홉시경 시외창신동(昌信洞)구십칠번지 조한철(趙漢哲)(三二)의집대문밧게 생후얼달쯤되여보이는 남아를 버린사람이잇음으로 소관 동대문경찰서에서는 버린사람을 엄탐하는바 아해의입은것을보아 생활난으로 버린것갓다고하며 아해는위선 조씨집에서 마타잇다고한다

延長再三의熱戰
榮冠은順道軍에게
盛況裡에終了된團體柔道大會
中靑軍은善戰憤敗

무사적정신과 남성적긔풍을 자랑으로삼는 유도(柔道)가 일반의인긔에 투합하야 날로장성함을따라서 년년히 민간유도계의 패권을 경청하는 중앙긔독교청년회 주최(中央基督敎靑年會主催)와 본사후원(本社後援)의 넌회 단체유도 대회에대한 일반의관심은 압도적으로 집중되고잇다 이에 만인대망속에 제오회대회는 삼십일오후 두시십분부터 종로청년회 운동실에서 개막되엿다 정각중앙청년회 유도부사범 장권(張權)씨가 개회를 선언한후 본대회회장 윤치호(尹致昊)씨의 개회사와 작년도우승림송도광무관(松都光武館)군으로부터 우승긔반환이 잇슨다음 선수대표백순성(白順成)군의선서문랑독이 잇섯고뒤를니여 중등유도계의 패왕중동(中東)군과중앙청년회군의 대전으로 경기는 시작되엿다

중동(中東)군은 중청(中靑)군에게 맹렬히육박하엿스나 처럼의차에는 엇지할수업시 패하엿고 작년도우승림 송도광무관군은 순도(順道)군에게 무명의 패를당하니 아론재사년연승의 꿈은 세여지고 말엇다 결승권에드러가니 운동실에 가득찬관중은 흥분과 열광으로 손에땀을쥐어가며 경기는배엽한가운데 결권을 연출하고결국 최후의 영관은 순도군(順道軍)에게 도라갓다 오후네시반 회장윤치호씨로부터 우승긔 수여가잇슨후 대회는 원만히마치엇다

【準決勝戰】 審判 金守基
中央基靑【勝】 中東【敗】
(○…勝 ×…敗 △…無勝負)

○朴注秉—李正薰×
△朴注秉—朴龍洙△
△劉承爾—金廣培△
×韓元成—印英煥○
○方泳斗—印英煥×
○方泳斗—金啓述×
安鍾鉉(不戰勝)

松都光武【敗】 順道【勝】 審判 李圭鉉

×金興植—尹道鳳○
○金點孫—尹道鳳×
×金點孫—李鏡憲○
△閔元植—李鏡憲△
△金東俊—延德鉉△
×金富吉—金孟甲○
李元植(不戰勝)

【決勝戰】 審判 李圭鉉
中央靑年【敗】 順道【勝】

△朴注秉—尹道鳳△
△劉承爾—李鏡憲△
△韓元成—延德鉉△
△方泳斗—金孟甲△
△安鍾鉉—李元植△

【延長戰】
△方泳斗—金孟甲△

【再延長】
×方泳斗—金孟甲○

上은 우승한 順道軍
下는 白熱된 競技光景

機械文明祭壇에
피뿌린一千人命
死亡者만百八十餘人

문화가발달되고 도시가 발달됨에따라 그와상관적(相關的)으로 교통기관이 발달하는것은필연의일이다 인구집중과 교통기관이발달하야 복잡하여지면 소위교통지옥이라하야 매년교통사고(交通事故)가상당히발생하는데 소화팔년도상반기에 조선안에 이러난 교통사고의 통계는 경무국조사에의하면다음과갓다한다

(自動車)

	件數	死者	傷者
人과衝突	三六一	三八	三七
諸車와衝突	二〇二	四	一〇六
其他衝突	二〇一	四	一五
飛乘飛降	六六	一四	六六
顚覆	八七	五	一四
墜落	五二	五	五〇
法規違反	四七	二	一九
其他	二三	五	二
計	一,四〇二	六六	六〇〇

(電車)

	件數	死者	傷者
人과衝突	四四	一	一七
諸車와	一六九	—	二〇
脫線	二	—	—
飛乘飛降	一〇二	—	一〇
法規違反	一	—	—
其他	六	—	—
計	二三二	二	二四
前年同期計	一五九	二	二七

(鐵道)

	件數	死者	傷者
衝突	一七	一	一八
顚覆	[illegible]	[illegible]	[illegible]
脫線	[illegible]	[illegible]	[illegible]
列車妨害又는投石	[illegible]	[illegible]	[illegible]
飛乘飛降	[illegible]	[illegible]	[illegible]
其他	[illegible]	[illegible]	[illegible]
計	[illegible]	[illegible]	[illegible]
前年同期計	[illegible]	[illegible]	[illegible]
總計 今年	[illegible]	[illegible]	[illegible]
總計 昨年	[illegible]	[illegible]	[illegible]

전긔의통계를보면 자동차 교통사고는 발생건수와 사상자가 다 전년동긔에비하야 증가하고 전차사고와 철도사고는 전년동긔에비하야 감소하얏는데 특히 자동차교통사고가 증가된것은 도시에잇서서는『택시』등자동차의가속도적증가로인하야 도시의 교통망(交通網)이복잡함에따라 사고가증가하고 지방농촌에잇서서는 도로가완전치못한데다가 풍수해때문에 길옥도도기피손된 관계로 사고가증가되엿다한다

呑下金七兩半은
苦痛쓰테排泄돼
便器에서押收하여

【新義州】 지난십륙일평남강서군초리면이로리(平南江西郡草里面伊老里)거주의안문찬(安文贊)은금괴(金塊)를밀수(密輸)코저중량칠십오돈메 가격필백여원어치의 금괴를 삼킨채피체되여 신의주검사국으로 송국되엿스나 저렴한고통을 느끼여할수업시관장(灌腸)기타의수술을가하여도 나오지 안음으로복부를 절개할박게 타도가업다고하드니 지난이십필일 오후여덜시경에 신의주형무소 미결감에서 뒤를보는데항에 원형대로나와잇다는데 항금을독시변기(便器)에서 어내여압수하엿다한다

用便一回一金一圓也
오줌누고무는과료금을
割引하잔『넌센스』

길거리에서 오줌누다가 경관에게 들키면 오십전벌금『이란것이 요지음동리들 룩담으로도말하는일반의 상식가치 되어잇다 그러나 길거리에서 오줌한번누고 이십구일오전에 동대문경찰서사법계에서 과료(科料)일원을물고간 사람이잇섯다 그는시내 숭인동(崇仁洞)사는방모(方某)(二三)로 그는 이십팔일밤열시경에 동대문동묘(東廟)부근전차길에서 소변을보다가 그곳파출소순사에게들켯다 그래서 이십구일에 동대문경찰서로호출되엿는데 과료일원에 처하야 돈을내고가라한즉 그는보통오십전 밧는다는말을 드럿는데 일원은 너무과하다하야 작구감해 달라고 애원하엿스나경국일원을 다내고 도라갓다한다

그런데 경찰범처벌규측(警察犯處罰規則)을 살펴보면 「거리에서 똥이나오줌을누고 또는누게하는사람은 이십원미만의 구류또는 삼십원미만의 과료에처한다」이라고규정되어잇다 이것을 모르고 오십전만낼 각오를하고 함부로 거리에서 똥이나오줌을누다가는 뜻밧게 큰코닷치게될것이다

日曜講話

▲宗敎와現代生活 午後七時半 向上會舘 李智光氏
▲英語講話 午後二時半 英語講習院 徐培遠氏
▲宗敎와懺悔 午前十一時 覺皇寺 金泰洽氏
▲信仰對象으로의예수그리스도 午後二時半 復活社講堂 崔泰瑢氏
▲信行의勝利 午前十一時 長沙洞中谷敎會 朴昌鉉氏
▲敎授과重生 午後七時半 中谷敎會 柳錫基氏
▲世界的精神 午前十一時 貞洞敎會 洪愛施德
▲福音의偉力 午後七時半 貞洞敎會 金永燮氏
▲골고다의셰十字架 午前十一時 勝洞敎會 朴容羲氏
▲未定 午後七時半 勝洞敎會 姜炳周氏

天氣豫報
晴一時曇

七六四미리의高氣壓은 朝鮮에서 中國으로퍼지고 中鳥中部는 氣壓의配置조금不安定하다 全鮮一般으로天氣가조코氣溫은二十九日朝보다 五度內外가올랏다 一日도天氣가조흐리라

氣溫 二十九日 最高 二一、四
同 最低 八、四
三十日正午 二〇、〇

이하광고

양약만능시대에
한약연구수섬별
진존순천당의한약연구
경성제대에서도연구

◇……부인병에는 예로부터 한약이 조타고하엿습니다 더욱 조선에서는 한약이라야만 병이낫는줄알고잇섯습니다 그래나 서양문물의 침입과동시에 양약이 조선에드러와서 일시는 양약에취하야『양약만능』시대를 연출한듯하엿습니다。

◇……인심이 모두 양약으로 달리는듯한 추세이엇스나 이는 일시적현상에 불과하엿스니 진리는 영원히 소멸하지 안는것이오 옥은 영에무칫스된 보색을 일치 안는것이니 신농씨(神農氏)이래 반만년동안 인류생활에 가장큰공헌을 바친 귀한 경험을가진 한약은 양약전성시대에 밀리운듯 하엿지마는 속으로는 뿌리가 퍼지고 새싹이돗앗스니 이는 오로지 진존순천당(津村順天堂)의 수십년간 한약연구라는 큰공헌에 힘닙은것이다。

◇……『양약만능시대』에 사람들은 『시대역행』이라고 진존순천당의 한약연구를 비방하엿지마는 굿센 신념을가지고 한약부흥에 진력을다하야 수십년의 긴연구는 마츰내 오늘의 성공을 보고야말엇습니다。보십시오 조선의 최고학부 경성제국대학에서는 한방연구를 의학부의 특색으로하고 조선총독부에서는 한약부흥의 진제로 약초재배를장려하지안습니까。경성제국대학과 조선총독부는 오늘에 이르러 동양에특유 한방연구에 최대의노력을 부어너케되엿습니다。

◇……만난을무릅쓰고 한약연구에 몰두한 진존순천당은 해마다 막대한경비를너허 광대한 약용식물원을만들고 과초로연구소를 설치하야 한약을 석거 약학적 식물학적으로 세밀한연구를 거듭한결과 화한약(和漢藥)의 긔준이될 표본을제작하야 각대학 전문학교 기타 관공서에 배포하야 큰칭찬을바덧습니다。

◇……또목야(牧野) 조비내(朝比奈) 두박사가 주재하는 식물연구잡지를 발행하야 약종의지식보급에 노력하는등 실로 진존순천당의 새약은 한약부흥에 최고의 공헌을하엿스며 또이사업은 조선총독부와 경성제국대학에서 약초의 연구에 더욱 광채가나타나게되엿습니다。

◇……일본약국에 제일류의 약품의 오화한부에지가 재취된것이외다。의약상 가장 중요한 『모로히네』『헤로인』가튼 의약도 실상은 양귀비(罌粟)꼿에서 만든것입니다。그러나 의약은 발달할사록 한방약을 귀중히여여야 되게되엿습니다。

◇……진존순천당에서 수십년연구의 결정으로 발명된 비약중에 중장탕(中將湯)이 엇습니다。중장탕은 일곱가지 선별한 (選別藥)진공건조긔(眞空乾燥機)자동중진긔(自動光擇機)등 각종 신식긔계를 사용하야 근세과학의 첨단을것는 최신식 방법으로 지흔 화한약의 최고권위이외다。이약을 복용하면 혈관의 순환을 잘시키고 신진대사를 양성캐하야 월경불순, 자궁장해, 산전산후, 기타 일반 부인병에 큰효험이 잇습니다。이중장탕의 유효를 은(3+3)=6이 아니라 (3×3)=9 와가튼 상승적(相乘的)의 효과가 생기어 부인량약으로 학계의 추장을밧앗습니다。

◇……부인의 생리적 기능은 복잡미묘하야 신체에 한군데에 고장이 이러나면 온몸에 영향이 미칩니다。그러므로 양약과가튼 국부적처리로서는 완전치못하고 신체전반에 작용하는 화한약 중장탕이 필요합니다。

◇……중장탕은 유명한 약방에서 다팜니다。조선에 보내는것은 조선인 체질에 적당하도록 지은것입니다。만일약방치가 다팔리어 업거든 동경이나 대판 진존순천당으로직접주문하십시오。

中將湯主效
子宮病、히스테리、產前產後、浮腫惡阻、月經不順、頭痛腰痛、神經衰弱、腰足寒冷、下腹痛、帶下症、血氣感胃

價 藥
試用分 二十錢
三日分 五十錢
七日分 一圓
十五日分 二圓
卄三日分 三圓
四十日分 五圓
八十五日分 十圓

本店 東京日本橋區本町三丁目 振替東京六〇番
中將湯本舖 津村順天堂
支店 大阪市南區安堂寺橋通 振替大阪四五六番

井邑警察署에서 農校生五名檢擧

青年數名도嚴重取調中

국긔게양승절단사건관계인듯

【井邑】 전북정읍경찰서고등계에서는 근일정읍농업학교(井邑農業學校)삼년생서명 이년생두명과 지방청년수명을 검거취조중이라는바 사건내용은 알수업스나 탐문한건대 독서(讀書)회라는것도 잇는듯하며 긔보한국긔게양승절단(國旗揭揚繩切斷)사건이주요원인이잇는듯하다

鐵原幼稚園同情 音樂會大盛況

【鐵原】 긔보=조선감리교녀선교부보조금의축소됨을따라 철원유치원동원회에서는 다소의 경비를엇고자연전악대(延專樂隊)를초빙하야 유치원동정 음악대회를개최한다함은 이미 보도한바와가티 지난이십오일밤 철원극장에서거행하엿는데입장자가팔백명을돌파하엿스며동정금은삼백원에달하얏는데동정금을내인인사는다음과갓다

▲金一封車慶麒 李善夏 李在贊 張德周 林存宜 韓君範 尹秉旭 鎗德仁 閔俊植 李炳龍 張日燮、洪基植 朴顯洪 全賢之 朱鍾鳳 李瀚鎬 奭濬植 申丞雨 金完燮 崔暎範 朴俊釆 金蒋玉 鄭秀永 金譿守 李學洙 李德一 朴寅達 鄭學天 申光均 石正鍊 金鍾斗、黃衡老 柳鎣益 小宮山八郞 丸信商會洗鐵愛 拔倉由五郎 李承在 東亞支局 松岡薰 李啓潤 西原材木店 黃致烈 植田春見 全高洙 鎗尙協 米田ムメ 朴淵龍 高運河 元俊三 高載植 上坂宇八 金應煥 李益秀 尹德昊 金敬秀 井田德次郎 朴星道 殖銀行友會 西谷伊四郎 勝部菊太郎 徐相泰 金汝在 奥大呂 李鍾禧 中下岩太郎 坂本幸村 邊蕙栢 長田淸一 木村金物店 市木傑 栗山睇吉 金英玉 文鎔祖 張成龍 全珍瑶 全珍鉉 한다

直徑一寸의『雨雹』 文川一帶를猛襲

農作物의被害莫大

【文川】 지난이십구일부터문천지방에는 일긔가 갑작히치워지드니 오후에들어서경에 이르러서는 직경이한치나되는 우박이약한시간동안이나 퍼나려 일반농작물은 막대한 피해를밧엇다 한다

平壤『五月會』 洋畫展覽會

一日부터四日間 商品陳列館에서

【平壤】 평양오월회(五月會)에서는 일일부터 사일간부내상품진렬관(商品陳列館)이층에서양화전람회를개최하기로되엿다작품총점수는 오십점이나 되여성황을예상한다

長水郡一帶 凶作을難免

【長水】 장수군의농작은두차례의폭풍우로인하야평년작이하의흉작을면치못하게되엿든바또한지난구월이십칠일밤부터서리가나리기 시작하여 익일도계속하여나리고잇서농작은더한층피해를입어 확실한 흉작이예상된다는바 피해를가장 만이입은것은 늣게이앙(移秧)을 하고비료를만히준나락이라한다

樂器一組寄贈

【海州】 해주군 추화면 마룡리 (海州郡秋花面馬龍里)에 사는 민무식(閔武植)(三)씨는 그아우 성식(成植)군이 동면 추화공립보통학교를 졸업 하고 삼년전에 병으로 사망 하얏는데 특히 형제의우애가 갑흔 씨는 아우의 영적이아츰의죽엄을 슯허하는 일방 제의긔렴 교육에 유익케하기위하야 지난십이일에 약이백원가치의 악긔일조를 그아우가출신한 추화공립보통학교에긔증하얏는데 동교에서는 일간긔증식을 성대히 거행할터이라고한다

豊山幼稚園 同情演劇盛況

【豊山】 풍산에 유일한풍산유치원(豊山幼稚園)은창립이래 지방유지의 보조금으로 경영하야 오든바근년에 경제공황으로 경영란에빠지게되야 간부측에서는 여러가지로 고심중에맛침 북선흥순회하고잇는삼화극단김영철(三和劇團金永哲)일행을초청하야 본보지국후원으로 지난 이십삼일밤에 풍산읍시장에서 동정연극을개최하엿든바 넘치는 동정금을엇게되야 주최측과 일반학부형들은매우깃버한다고한다

城津私立商補校 校舍新築上棟式

◇…建築補助金遝至

【城津】 성진사립상업보습학교는 작년팔월개교이래 상공도시성진시민들의 열렬한 후원으로교사 건축긔부금 팔천여원을 모아 개교한지만일개년인 금년 팔월이십일에 교사건축 공사가 시작되여 지난이십일일 오후세시에재교생과 후원회 역원다수참렬하에 성대히상동식(上棟式)이거행되엿는데 식이맛난후 축연을 베풀고설립자김홍섭(金弘燮)씨의경과보고가 잇슨다음 옥전(玉田)성진군수의발청으로 동교의만세를 삼창한후 동일곱시에 산회하엿는바 학교건축에 대하야 금번특이일본인측으로 부터 금옥정조선인 부인측으로 부터 다음과가튼 특별찬조가 잇서서 학교당국자측에서는 감사 함을 마지안는 일방래월중순 까지에는공사를완정하도록진력중이라한다

▲金五十圓式 夏目十郎兵衛 黑田直三郎 白石深藏▲金廿五圓式中尾龍 南守▲金百圓 城津電氣會社▲金卅圓式 古

◇…(上) 城津商補校上棟式光景 (下) 平壤崇義夜學紀念式光景

裡里幼稚園同情 音樂大會開催

十月六日裡里座에서

【裡里】 리리유치원(裡里幼稚園)은 항상경영난으로 설립자인리리긔독청년면려회(基督靑年勉勵會)에서는 가진애를쓰고잇는바 금번일반유지들의 동정을엇고저 리리좌(裡里座)에 시월육일하오 팔시부터 음악대회를개최하리라는데출연할 악사들은 전주동경(全州、東京)과각디에잇는 유명한이들로 리리서는처음보는 음악회가 되리라한다

南安平 野崎金雨都 北川三衆 北鮮運輸會社支店▲金五十圓式殖産銀行支店 畜産會社▲金三十圓式朝鮮運送會社出張所 國際通運會社支店▲金十圓吉州邑長 ▲金十圓梯井普通學校▲金廿圓式普信女學校 韓以順 李春善 金繡童女 方錦花 趙正玉▲金五圓式申惠子 崔玉蓮 孔姓女 朱福順▲金三圓式朴政淑 李春惠 李順節 金政淑▲金二圓式崔乘留 金貴淑 韓貞淑 李玉順 安淑貞 貴仁 張鶴順 沈鶴實 朴福善 孟春樂 李金善 方順姬 徐恩淑 李鳳南 孫於金 金淑史 李鳳律 金仁順 崔貞姬 朱玉烈 金貞烈 李金吉 朴雲輝 金奉日 金福順▲金一圓式李順愛外三十七名▲金五十錢式李秀赤外六名 合計八百一圓五十錢也 追而婦人團으로부터蒸餅傳達中

霜災救濟會에 同情金品遝至

【安東】 경북의성군서부일대는 지난칠월참혹한 박재와수재로 만여의 생명이 긔아에 울게되엿다는바 이와가지못하야 류리걸식군이 적지하고잇다는 비참한소식이 널리배내외에 전파되자 각지로부터동정금품이 답지하든중 지난이십사일에도 몽군의성면장오재수씨로부터 동정금일백십원과 부산에잇는 대지주대지(大池)씨로부터 구제맥(救濟麥)삼석이 당지박재구제련합회로 도착하얏는데 일반은이열정에감읍하고잇다하며 금후라도 만은동정이잇기를바란다고한다

平壤死傷二件

이십팔일 오후삼시십분경 부내서성리(西城里)삼십일번지리승훈(李承勳)(六)은 압정(岩町)우물가에서 놀다가 떠러저 무참히 죽엇다한다

×

이십팔일 오전일시경 삼신탄광(三神炭鑛)용문항내(龍門坑內)에서 작업중이든 대동군 림원면상사리(大同郡林原面上四里)고성찬(高成贊)(三二)은 천정에서떠러지는 벽괴이나 되는 석괴에처워 중상을밧고 도립병원에입원치료중이나 생명이위험하다한다

長老教會 復興査經

【安州】 안주군장로교회에서는 부흥사경회를 개최하는데 고평양 김선주씨를 청빙하야 지난십칠일부터 약 십여일간 대부흥사경회를 개최하얏다한다

地方人事

▲山田守勝氏 (新任高敞警察署長) 赴任人事次二十六日本報高敞支局來訪

典當舖暴利에 利子減下計劃

全北道當局에서

【全州】 공세민의유일한금융긔관인전당포(典當舖)가너머도 고리(高利)를밧어이로인하야세민측의 손해가 적지아니함으로 전북도당국에서는 리자를감하게하기로한후 본계 각경찰서에명하야 질옥업자의 리식을 조사케하고 그후영업자와 간담한후곳감리단행(減利斷行)을하리라고한다

平壤義成夜學 紀念學藝會

【平壤】 평양부내팔천대정사립의성야학교(義成夜學校)는산백에갓가운쇠빈아동을수용하고 무산민가사업으로이십이일은동교창립팔주년긔념일에해당함으로

서투른일본말이 少年을죽이여

머리업고쌍지도업는 덜되먹은『아부나이』

【安州】 돈오십전버리에생명을 일흔이야기 안주군안주면청교리(安州郡安州面淸橋里)에사는김태훈(金泰勳)(一八)은하로에오십전식을밧고 안주성 터에서 안주농업학교장 긔지공사를청부한백목조(柏木組)에서로동을하고잇든중 지난이십이일 오후다섯시경에 성량넷더를 헐어내리고저 토굴을 파드러가다가 토굴이문어저 무참히 치어죽엇다는데 이와갓치 토굴에못치게된것은 태훈이가 토굴을파며 드러갈때에 성량이 문어지기시작하얏는바 이때에 박개서일하든 동무들이 조선말로고함을치면 뛰여나왓슬것이다 머리도업고 쌍지도업는 반푼짜리일본말로『아부나이』라고 불러서그는엇던 영문인지 알지도못하고잇섯든모양이라한다

長箭港에 軍艦三隻入港

오는十月四日에

【長箭】 제이십팔구축함대사령(第二十八驅逐艦隊司令)으로부터 전하는통지에의하면 봉함、련함、교함(蓬艦、蓮艦、葵艦)등의군함에서는 금반동해안을 순항(巡航)하든동 시월사일에 장전항에 입항하엿다가 동월칠일에 리항하리라는데 오륙일간으로 매일 오전구시부터 오후네시까지 관람도 식힌다고 한다

開城酒草消費高 三十三萬餘圓

四個月統計가如此

【開城】 개성부내와 개풍군(開豊郡)일대에서소비된주초대금의통계를보면 금년 사월부터동팔월말일까지에소비액이삼십삼만원에달한다 그중에 담배갑이이십일만원이요 술갑이 이십이만여원이라하며 아를 매호당으로보면일원오십전에해당한다한다

運動競技

元山에서도 秋夕노리脚戲

【元山】 원산대원구락부(元山大元俱樂部)에서는 다라오는추석을당하야 전조선 씨름대회를개최한다는데 장소와 시일은 다음과갓다한다

一、場所及日時十月四、五兩日間海面埋藥地大廣場에서

本報革新記念 全江界庭球戰

【江界】 본보강계지국에서는 본보 혁신을긔념키위하야 전강계정구대회를 시월사일에 개최케 되엿는데 전천(前川) 고산진(高山鎭)만포(滿浦)등지에서도 출전하게 되여잇서서 성황을 예긔한다고한다

市場繁榮目的 永川脚戲大會

【永川】 경북영천군북안에서는 육력추석노리와 한게시장의 번영을목적으로 씨름대회를 개최한다는바 시일급 장소상품등은 다음과갓다고한다

時日 陰八月十六、七、八三日間
場所 林浦驛前川邊沙場
賞品 一等=大牛其他各等多數

미기通信

【天安】 충남천안군청주최로 당지 공립보통학교에서 금월에 십칠일 오후한시 부터본보축타 류문희(劉文姬)씨의순회강연회를 개최하엿는데 청중은농촌부인들만 사백오십여명으로 성황을이루엇다한다

【江陵】 강릉 농업학교승격에대하야는 지원부담금만 되면즉각으로 실현하도록 로력하겟다는 강원도당국의 유력한언질을받은강릉군민은 그간 당국자와 절충하야부담금 모집에열중하며승격은 느저도 금년이학기초에는 실현되리라하야 학교에서는금년 입학년생부터 갑종체의교과서를 채용하야 수업식히고잇는것인데 돌연최근 모유력한소식통에 의하면 승격실현에 이난색(難色)이잇다는 소문이 돌니원읍으로군민은 점차로도당국자의 성의를 의심하기에이르럿다한다

【南原】 남원군하의 자작농창정안은 목하남원군농회에서 심의중인바남원군왕치면월락리(王峙面月洛里)사개소남원군금지면 신월리(金池面新月里)십이개소를선정하고 지주측과 교섭중이라한다

【咸安】 근래농촌진흥책의일단으로 경남도당국의 지도방침에의하야 각지에서 단발과색의를장려하고잇는바함안(咸安)지방에서도 근일각면 면사이솔선하야 관내자발자의 상투를잘러가진히 환주원면하다하는데 시장과 관공서출입시기를 리용하야 애발자는 이를두려하야 출입을못한다는데상투칠리운수효는부려수천명에달할때라한다

【興南】 지난 이십일 일오후칠시성진(城津)을떠나 난경성향해에 차가로중역 부근을 진행할때에 흥남읍 상천리(上天機里)사는당관택(梁觀澤)(三三)이가갈리여죽엇다는데 자살인지 횡사인지 알수업다고한다

職工慰安 音樂大會 (全州)

△時日 十月四日밤(陰八月秋夕)
△場所 全州座
◇主催 全北製絲株式會社
◇後援 朝鮮日報社全州支局

裁縫講習會 (江陵)

婦人服、兒童服 와이샤쓰、크레프트
△時日 十月六日부터同十二日外지(每日午前十時至午後四時)
△場所 江陵邑本町特設講堂(前專賣局집자리)
△會費 每人金三十錢(女子에限함)
△講習 婦人服、兒童服의寸法、製出法 미싱使用法
◇主催 朝鮮日報社江陵支局 江陵女子消費組合 싱거會社江陵分店

邊山探勝團募集 (扶安)

△時日 十月七日至同十日
△探勝地 海倉、彩石江、格浦、月明寺、直沼、實相寺、靑蓮庵、來蘇寺、甑岩、開岩寺、週金岩、興武王遺跡等等
△旅費 約 圓
△解散 十月十日興武王遺跡地
◇主催 朝鮮日報社扶安支局

朝鮮日報革新記念 映畫大會 (楊平)

△時日 十月五、六、七日三日間夜
△場所 楊平公會堂
△會費 十錢 二十錢 讀者無料
△上演映畫 아리랑、長恨夢、沈淸傳其他
◇主催 朝鮮日報社楊平支局

甕津脚戲大會 (甕津)

△時日 陰八月十四十五兩日間
△場所 馬山面秀垈里(甕津鑛山大廣場)
◇主催 甕津鑛山體育會
◇後援 朝鮮日報社甕津支局

全南蹴球大會 (海南)

△時日 十月八、九兩日
△場所 海南達山普校그라운드
◇主催 縣山體育會
◇後援 朝鮮日報社海南支局

全統營脚戲大會 (欲知島)

△時日 十月四日(陰八月十五日)부터三日間
△場所 欲知島漁市場埋藥地
◇主催 朝鮮日報社欲知島分局
◇後援 欲知島飲食店組合

全朝鮮脚戲大會 (天安)

△時日 十月五、六(陰八月十六七)兩日(雨天順延)
△場所 忠南天安郡邑內(牙山街道)
◇主催 天安市民一同
◇後援 中央、東亞、朝鮮三天安支局

關西體育大會 (平)

△時日 十月二十、二十一兩日間午前十時부터
△場所 箕林里公設運動場
△申請期日 十月十五日까지 (但野球는十月五日外지)
朝鮮日報社平壤支局、大平運動具店
關西體育會
朝鮮日報社平壤支局

史話 雲峴宮의봄 97

琴童 作 / 靑山 畫

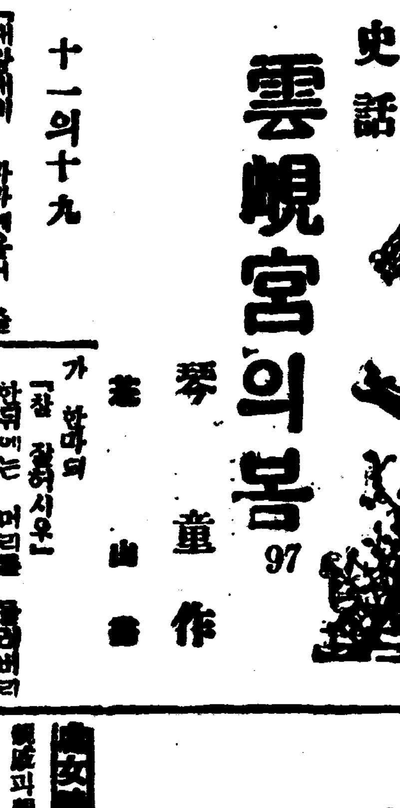

十一의十九

『대왕대비 마마예옵서 출어하옵십니다』

내관이 이러케 아뢰일 때에는 벌서 정원부원군 김문근은 물러 나가고 근시하는 내관 두사람만 모시고 잇든 때엇다

강화의 한 초동으로서 그 二十년 전생을 보내신 상감은 전생의 초라하엿슴을 감초기 위하여 가장 편복(便服)일때도 익선관(翼蟬冠)에 강사포 이하를 착용하시는 일이업섯다 조금만 큰 일에는 반드시 엘리관이나 통천관을 쓰시고 곤룡포를 입으섯다 이때도 상감은 익선관에 곤룡포를 착용하고 계시엇다

상감은 대비의 입어에 황황히 몸을 이르키섯다 그러고 아렛칸의 자리를 내여섯다

대비는 가븝엽게 허리를굽히며 상감이 비어신 자리에 나려가 안젓다 내관들이 바울을 느리엇다

『상감마마』

내관들까지 모도 물리친뒤에 이러케 말한는 대비의말투에는 다분의 위엄이잇섯다

『네?』

『아까 돗자오매 도정 리하전에게 사약하시라는 처분이게섯다니 사실이오니까?』

상감은 낭패한듯이 머리(머리)를 두르시며 두어번 방안을살피섯다 본시 빈한한가운데서 자라시고 왕자의 덕과 왕자의 풍위를배우지못하신상감은 종실의 웃어편이나 나만혼 재상의 말에 대하여는 늘 낭패하신듯이 이런 태도를취하시는 것이엇다 상감의 말슴이 게시기전에 대비가 겹처나갓다―

『역모로 치죄하섯다는 승전빗(承傳色)의 전교인데 도전는아니겟지오?』

『네 제가―소신이 사약을―리하준―하전이가―저―』

낭패하여 하시는 상감의 말슴은 뜻을알아 들을수가 업섯다

대비는 이 알아듯지못할 말슴을 구찬흔듯이 듯고 잇다가 한마디

『참 잘하시오』

한위에는 머리를 돌려버리고 말엇다

상감은 못엿시 낭패하섯다 마치 어린애의무죠를 들은 어린애와가티 족장(足掌)을 런하여 움지기시며

『소자가 소신이―형의정이―역모―사약―그』

알아듯지 못할 말슴을 하섯다

그러나 상감의 구중에서는 『령의정』이라는 한마듸가 나왓다 소위 역모사건제조에는 령의정 김좌근이 한목 엇윗슬것은 대비도 이미 짐작할 배엇지만 상감의 구중에서 분명히 나온 이상에는 인제는 의심할 여지가 업시 이 사건의 배후에는 김좌근이 잇고 좌근의 배후에는 김씨일문이 잇고 또 그 배후에는 장내의 승통자(承統者)라 하는 거만한 문제가 잇는 것이다

대비는 경멸하는듯한 눈ㅅ자위로 용안을 보앗다 대비의 입술이 문득 떨렷다 하마트면 불경한 말이 나올번한것을 대비는 겨우 삼켯다

이 상감―표면으로는 대비의 아드님되시는 헌종의뒤를 이으신 분이라 하나 대비의 뜻에 거슬러서 인손이를 놀려 버리고 강화도에서 모셔온 상감에 대하여 대비는 조흔 감정을 품지 못하엿다 더구나 너무도 어지시기때문에 김씨一문의 농락아래서 행동하시는 상감이신지라 야심과 욕망과 권세에 대한 동경심이 만만한 대비에게는 ××하기까지 하엿다

『참 잘 하섯소』

다시 한번 뇌일 때는 대비의 마음에는 이번의 이일에 대한 분푸리를 반드시하겟다는 단단한 결심까지 되엿다 김문이 김문의 세력을 리용하여 행동하는 이상에는 대비는 또한 대비로서의 권병으로 행할수 잇는 대책을 강구할 박게는 도리가 업슬것이다

이리하여 대비는 몸서리운 눈ㅅ자위를 용안에부은채 잠시 아모 말은 업시 안저 잇섯다

結婚紹介所에 反映하는世相

現代女性은―

어떠한男子를要求?

處女時代로되면、녯적에는親戚과親知의人이出嫁의相手를保證하엿스나、現代는相當한家庭도結婚紹介所를相當利用하는傾向이되여、特히東京가튼都會서는公設私設의結婚紹介所가每日繁昌하다、求婚의젊은女性는財產의條件으로나學士에게가고십다는等의思想은적어저서現代는

반드시學歷 財產을不問코、顧컨대體格이强壯하고、元氣活潑히進取의氣象豐富코活動的인將來性잇는男子에게出嫁하라고合議한것가각主張하고잇서現代女性이、如何히時代生活에覺醒하얏는가를反映하며잇스니男便될男子는一層覺醒치안으면안되나、進步한內泌學이말하는바가치男性의特徵이即男子다운活潑進取의勇氣膽力腦力活動力은

生殖腺이根源 이되여나옴이니、生殖器發育不全、弱小、機能障害의男子는、異性에對하야存在의資格이無할뿐일外自然히無能한落伍者로된다、그래서 어떠케든지、弱小의生殖器를强健發育식혀、男子一生의資格을完成하라고、여러가지內服藥을服用하야、數百圓의藥價를虛費한後、無效에失望코悲觀自殺을企한靑年도잇스나、劃時代的新

形體簡便코 작으나效力은非常히크며本器를自己가祕密히直接局部에使用하야治療하면目前에、곳强壯한眞空吸引力을生하야發育을促進하고、同時에神秘로운에쓰크레몬크作用에依한性神經을復活하고、不自然行爲過房의害、遺精、夢精、早漏、陰萎、彎曲、機能障害를回復하며弱小도强健發育하야、機能이컴컴健全히된다는것이、根本되여、腦力記憶力을增進하고이醫發心이旺盛하며日常生活氣力外

지爽快하야 男子一生 외幸福 외運命

이열니여實驗界의感激的好評이물솟듯하며、專賣特許互릿크眞空水

治器金四圓五十錢(送料廿一錢)鮮滿五十錢)이요又包裝을은치안코自己가備置하고호릉히整形할수잇는專賣特許互릿크包裝安全器金三圓五十錢(送料十五錢鮮滿四十二錢)에註文順序로個人名義로서密送함

非賣品 無料送呈 性의新知識圖入說明書 全部無料로送呈하오니葉書나注文하시요、匿名發送함

住所는、東京市芝區神谷町十八東京新療法研究所(振替東京七七三九番)또는大阪市北區堂ビル四階東京新療法研究所大阪支部內로……

投網

조양그물 낙시제구

새잡는그물 四分目 五分目 五分目 貳間 二間 貳尋半 貳尋 二十八 二十八 圓圓圓
其他各種낙시제구
새잡는끈끈이

漁具 獵具 吉備商會

永樂町二丁目 電話本三一四番 振替京城四三三八番

資本金壹千萬圓

各種信託 低利擔保付

朝鮮信託

京城 朝鮮

(營業案內贈呈)

印度側은어듸까지 關稅引下를拒否

日本代表、顧問協議會開催코 根本方針愼重協議

【電通심라二十九日發】 別項과如하澤田日本代表와 印度當業者代表「카이탄」氏와의 會談에서 印度側은어데까지든지産業上의自衛手段으로 關稅引上이必要하다는것을理由로 日本의關稅引下의提議를 退却하려는意向이 衆知되엇슴으로澤田代表는「카이탄」氏와 會見後直時政府代表及民間顧問의 聯合協議會를열고 當業者會議를열것과 日本으로서取할根本方針에對하야愼重協議하엿는바 印度側의强硬意向으로 「심라」會商은前途多難으로重態케되엿다

代表와「가이단」氏와는다음과가튼會談을行하얏다 卽「가이단」氏는

印度는現今으로서 實業援護와 其他種種의點으로困難하다 이救濟策으로서 必要하다고생각되는 率增進이 必要하다고생각되는데 印度는「펀잡」地方에約八百萬의失業者가잇는터로産業合理化를行하고 失業者를救濟할必要가잇는事情에잇다

라고印度의救濟를 說明하고 이에對하야澤田代表는 日本도入超로生死之境에잇슴으로日本은 決코印度를脅威코저할意思가全然업다 라고答하얏다 更히「가이단」氏는

그러면日本이 무엇을 …의實際에關하야

澤田代表는 印度가引上한 現在의關稅로는日本은到底히 商業이안되고從하야日本의産業은 成立할수업슴으로 되도록方法을 생각코저한다

라고述하야 會談을終하얏는데 結局「가이단」氏의 意思는 印度産業이 非常히困窮한現狀에 잇서서는 關稅引上以外에 他方法이업다는것을 强調코저한 모양이다

日、英、印三國間에 策動展開를豫想

印棉不買効果增加케하라는 ◇日本側의苦肉策

【聯合심라二十九日發】 澤田首席代表는二十九日 印度代表「카이산」氏와會談을뭇내인뒤다시英國代表「모데이」氏의訪問을바덧는데「모데이」氏의말에依하야英國民間代表側인 日本綿業團과 빨리會商하자고希望함이明白케되엇다 이와가티日、英、印의人綿業團이 「심라」에모엿슴으로 目下問題는어느쎄어써한順序로三國의綿業會商이될가하는것인데英、印雙方도될수잇는대로빨리日本側과 會商하라고焦慮할것은 想像될수잇슴으로印度側은 新棉의出廻期가接近하… 日本側은 印棉不買의效果가 遲延케하야 增大케한뒤 徐徐히會商을하라는作戰으로 어듸까지泰然自若으로相對方을 焦慮케할方針을 取할터이며 이러는동안에日、英、印三國間에 여러가지의策動이잇슬것이라고한다

『關稅引上以外 印度救濟難期』

『가』印度代表强調 澤田代表와會談하고

【電通심라二十九日發】 二十九日當地에到着한印度當業者代表와갓치印度人 商業會議所聯合會會頭「가이단」氏는「심라」에新聯合會委員長「호ー데」氏와共히 澤田代表를訪問하얏는데 澤田…

開原新穀出廻增

【商通開原發電】 開原의新穀出廻는 逐次增加되어 大連方面으로부터도 注文이잇서이미新穀取引이 三十車를算하고잇는데大豆와如한것은近年에업는良質이라한다 二十二日부터二十六日까지에出廻된數量은如左

	石
大豆	二七二、三三
高粱	三一、五一
正租	一一二、五〇
雜小豆	一五、一八
粳子	一五、〇〇
蔗子	五一、二五

…그러고一月以降入超合七十五萬四千圓、前…比하야 四千四百八十…萬의入超減으로되엿다 …輸出은…增加、他方綿花의輸入은減少를示하얏다

産業

商人으로서의 商品仕入常識

(一) 確正한認識이必要

商品을파는데손님으로하야금 自己商店에對하야好感을 갓고 다른商店을안가고 自己商店으로만오게하는것이 商人으로서成功할方法이될것이다 이와가티손님을 만이 自己商店으로 오도록 하는方法을 쓴다고하드래도그곳에서 파는商品이 싸고 品質이조코또는 現代的流行品이 아니고서는 손님의발길이 自己商店으로 向케되지못할것이다 그러므로 商人으로서 商品을 잘사되리고 잘못사되리는곳에 成功하고成功못함이 달녓다고 말할수잇다 그러면 商人으로서 商品을 사되리는데 어떠케하면 잘사되리게될가하는데對한 常識이 必要하다

商人으로서 商品을사오라고 注文을할때에 먼저自己가 손님處地로 되여서 어떠한물건을 사라고할가 함을 생각하야 이러한물건이면 손님들이 사갈것이라는 斷定을 하여야된다 그러고 現在 自己商店에 在品이 얼마나 잇는가를 調査하야 需要量의 程度를 너무 超過치안케할을 打算하는 同時에 質의高低 價格의 昇降率을調査하야 가장適當한價格으로 注文할것이다 다시말하면商品에 對하야는 經驗으로도 맛은知識的標準이 잇을것이므로商品을 仕入할에잇어서 그것을사서 빗싸다는말을 안들을가 또는 물건이 낫브다는말을안들을것에 自信이업시는 商人으로서 商品을 仕入할야 足한資格이 잇다고말할수업다

×

以上의생각을 하여가지고適當한商品을 仕入하엿다고하드래도 商店의店員이 물건을파는데잇서서 說明이 不充分하면아모리 잘생각하여 가지고 사되린 商品이라고하여도 아모所用이업시 되고말것이다왜ㅣ그러냐하면 손님이 한물건을사러갓다가도 店員의說明에 쏠리여 맘에도업든 그물건을 사는일이 만은때문이다 그러므로 商品을仕入할에는 그것을팔店員과 充分히 意見을듯는것도만은參考가될것이다

×

商品仕入의標準을 確定한뒤에는 이것을 어느 곳으로부터 사되릴가 하는問題를 생각케된다 京城이라고하면 京城內都賣商에서살가 日本으로부터渡來하는 仲商들에게 注文을할가 그렇치안흐면 日本에 건너가서 仕入을할가 이中에 어떠한것이 利益이 될가함을 생각하여야 될일이다 그러고 最近에 맨든것이라고하드래도 달은곳에 잇고업슴을 알지안코는 한곳에서 사는것이 조타고 말할수업스며 價格과 體裁의變化가 頻頻하므로 製造側에 말을하야 그製造方法이 조곰이라도 變하면 그물건은 自己商店과特殊한去來를 하게될것이다 萬若에 自己商店과競爭하는商店도 그製造處와 去來가잇을境遇에는 더욱 自己商店과 特殊去來를할必要가잇게될것이다 또注文하라는때에 한곳에 물붓것이 아니라 여러곳에 어어보는것이 조코 仕入할商品의等級等에 關係치말고 먼저 가장빗싼種類의商品을 보는것이 조타 왜ㅣ그러냐하면 될수잇는대로 조흔等級의商品에 對하야 知識을 엇으라는때문이다 가장조흔等級의價値를보고 가장 갑싼等級의價値를判斷하는것이다(繼續)

事變後 奉天膨脹

營業狀況調査

【商通奉天發電】 滿洲事變後急激히膨脹된奉天市況의一端을奉天附屬地內의取締營業者를通하야調査하면如左하다

	昭和六年八月	昭和八年八月
印刷業	二三	三四
石油販賣	一四	二一
宿屋	三七	八六
下宿	一二	三一
料理店	四二	五二
飮食店	一六三	二八五
藝妓	一四四	二六〇
酌婦	八八	一三九
雇婦女	三三五	七八七
乘用馬車	一六八	一、三六八
人力車	四九七	三、九九二
露店	一二六	二二二
自動車運轉手	三〇七	五〇七
合計	三、八五一	九、四八二

生·明·太 好景氣찻는 咸南新昌港 一級一圓

【新昌】 咸南新昌港에서는共同販賣所의 入札이시작되면서今年은好景氣라는소리가 입마다떠러지는데 今年은昨年의生明太價格에比하면 約三倍內外라한다 現價格은生明太一級에一圓以上이라한다

豚毛를整毛하라

有望한副業

養豚의副産物인豚毛는 決코輕視할것이아니니 朝鮮內에現在豚毛는 아직그豚種이在來豚임으로이에따라 在來豚毛가만흔세음인데 「바쿠샤」豚毛와의比較는 在來豚毛가若干不利하야毛質이「바쿠샤」가 조흔세음이다 그러나在來豚毛도 「바쿠샤」와「요쿠샤」豚毛에 比較하야劣하기는하나 이것을採集整毛하면 副産物로의價値가充分히잇는것이다

現在世界에잇서 豚毛의需要는莫大하야 日本內地及中國方面으로부터 相當히輸出하고잇는데 就中中國은一大供給國으로朝鮮에서도 相當한需要가잇스나中國으로부터 日本을經하야드러오는情態이다

자미잇는일은눈치빠른中國人들이 朝鮮에서豚毛를買集하야 이것을本國에보내여 整毛하야 幾十倍의巨利를得하고잇는것이다

더욱이朝鮮에서는 長毛나短毛나 白毛나點毛나 又는脊毛胸毛等을모다雜然하게하야處分하는情態이다

朝鮮內의 養豚數로생각하야 그豚毛의産量을豫想하고그리고 이것을整毛하야 處分하면 頗히莫大한價格이될것이니 將來當然히생길有利한副業의하나라할것이다

副業品卽賣會

京城府主催副業品展示卽賣會는 十月一日로부터五日間 三中井百貨店六層에서열터이라고한다

朝鮮과滿洲서의 東拓의事業狀況

間島觀察途中卄九日夕入京한高山東拓總裁는如左히말하얏다

朝鮮온目的은間島支店管內事業視察特히今夏總督府 外務 東拓三者間에서東拓代行으로決定한間島에二百萬圓(其中四分一政府補助)을投資하야朝鮮農民二千五百戶 自作農創定을五個年繼續事業으로서 하기로되엿슴으로此等事業을 親히調査키爲한것이다 勿論途中今春부터實施한朱乙의代木事業 永興의金山事業慶源의緬羊事業도觀察할心算인데此等의 事業은比較的順調로進捗되고朱乙代木事業은輸送의不圓滑로計劃대로切出이不可能하야 移出에는손이걸니지못하는狀態로豫想以上의活況을呈하고잇다慶源의緬羊事業等三滿洲羊이저쪽에서東拓에對하야高價를要求함으로 購入難이오 目下此方面에서좀困難하나 이것도이미 一千頭輸入計劃中三百頭는輸入되어 別걱정이업고「뉴지란드」의「레스타」種羊은 陸揚後二十六頭나子羊이生한等良好한成績이오 近間直營의一萬頭計劃外에總督府의十個年十萬頭計劃도代行할心算이다 그러나 目下增殖하는以外에는 處分에就하야서나 委託飼育에 就하야서나 何等考慮가업다

外債整理는 東拓目下의急務로 東拓은勿論關係政府各省에서도 好意的立案硏究中인데 爲替市勢가不安定함으로 손을대일수가업다 지금은常價切下나弗貨替의急落等의 天祐를挾하는外에東拓現在의일로는如何히하야도 이爲替重壓에서避키는至難하다

外債整理가 急히實現안되드래도政府는 今年同樣으로補給金을交付救濟하게될것이다 補給金은 條件其他點으로社債借入金보다 一面不利한듯하나 政府의 東拓에對한 特殊因果關係를 社會에分明케함이 東拓債券發行上 其他點으로보아 非常히 조흔일로此等의 無形한 利益을加算하면 補給金도 意外로남부자안타 滿洲에서의 東拓의일은 漸次增加되어日中合辦의 主要事業에는 東拓本來의目的으로 될수잇는限投資를行하고잇다 從하야今後新設될採金會社에도 資本金一千二百萬圓에對하야滿洲國이吉林黑龍兩省의 金山砂金採掘權과登錄稅免稅의代價으로서 五百萬圓(全額拂込濟)의 現物出資를하고 그남어지七百萬圓은四分一拂込으로서 滿鐵이五百萬圓 東拓이二百萬圓을 各其引受키로決定하야 目下直營과代行採掘準備中이다 또拓地會社는滿洲國이土地를提供하고 東拓이 移民을入하야 金融키로內定하고滿洲興銀도設立이 되면當然參加하기로內定하얏다 農村救濟米價吊上策으로서 目下政府가立案中인 減反案은實現困難한것으로實施하면 補償이必要한데目下財政狀態로 其他周圍의實狀으로보아實行이全혀困難하다 나는正租를 貯藏키쉬운朝鮮에서 正租의貯藏을함이必要하고 또實行이容易하다고思한다

日本毛織物壓迫

英國수市商議會頭力說

【電通수랏도호ー드二十六日發】 「수랏도호ー드」商業會議所에서는二十六日特別會議를開催하고最近絹業界뿐아니라毛織物方面에도日本製品의進出이顯著하고英國毛織物業의中心인「수랏도호ー드」地方에도 그影響이적지안음에鑑하야右對抗策에對하야協議하얏는데同會頭「스타스따지」氏는

現在는右影響이 그리重大치안타 將來深刻化할念慮가充分히잇슴으로지금防止策을講究함이最大急務이다

라고力說하얏고또同地方의有力工場主인「와ー혼레데릭、에크로이드」氏는 大英帝國「와ー렌」을利用하야日本의原毛買上負擔을增大케하고저如左한提案을하얏다

最近濠洲의日本商人의買付는顯著히額이增大되어 日本의羊毛工業의急激한發展을말하고잇는데 對策으로서濠洲政府는濠洲産의 純原料品의大部分을倫敦에보내도록 民間當業者에게强力한壓力을加하야 日本으로하야금 濠洲에서買케안하고 倫敦으로부터買케하고 運賃의增收를圖하며 日本品의現行採算點을高케함과如한政策을取할것이다

時勢에順應하야 度量衡器改正實施

◇…改正主要項目

現行度量衡制度는 大正十五年施行以來 官民一致의努力에依하야 그需要가累年 顯著한增加를示하야當時의 普及狀況에比하면約倍額의增加에當하고 七個年間에顯著한普及을보고잇다 其間經濟事情도亦相當한變遷을보앗슴으로 現行規定이時勢에適合치안는點과 過去의實績에徵하야緊急改善의必要가잇는點에對하야 今般其改正을보기에至하얏는데 其主眼인要點은如左하다

一、委託保證金의改正

二、委託販賣者의修履設備

三、修履廢止의屆出

四、輸移入許可手續의迅速을期할것

五、分解輸移入器具는檢査를要할것

그리고度量衡器及計量器의價格改正에就하야 總督府殖産局長은談話를發表한바잇섯다

日本九月下旬 對外貿易增加

入超는比前年激減 綿織物輸出依然增勢

【電通東京電話】 大藏省發表外國貿易槪算은 夕刊既報와如한데 前年同期에比하야輸出一千二百七十三萬六千圓으로 輸入七百二十六萬四千圓을增加하야輸出入合計二千萬圓의 增加

貿易促進展覽會

開催에對하야一言

◇…賀田京城商議會頭 談 ○○○○○○

朝鮮貿易促進展覽會에對하야 賀田京城商議會頭는이러와가티말한다

朝鮮의貿易은相當한바 距今二十四年前의貿易額은六千萬圓에不過하엿으나 好況時代에는七億圓에達하엿다 그러다가反動不況으로一時四億圓까지減하엿으나昭和六年度에는다시好轉하야 七年度에는六億四千萬圓으로復活하엿으며五年度는 다시好轉하야七億萬圓을突破할趨勢이다 이內容은日本 朝鮮貿易이 九割을占하야 外國貿易이一割이다 朝鮮貿易으로 輸出은 昭和六年千六十萬圓이엇든것이滿洲建國과同時에 昭和七年에는二千八百萬圓으로增加하고今年은九月까지이미昨年度의數字에達하엿슴으로 十二月에는三千萬圓을突破할것이며 輸入은 現在四五千萬圓으로目下에 從來와變動이만으나 將來北朝鮮과의 關係上增進할것이다 이와가티進步한것은 開港以來 日本商人이努力한結果이며明治四十年頃의 朝鮮貿易은겨우四千萬圓이엇든것이 併合後는六千萬圓으로 現今에至한것이다 主된貿易品은 綿絲布로서 綿絲布商이 活動한바가大하다 將來日本과朝鮮貿易은더욱進展할것인데 移出中主要한것은食料工業原料로 半製品及特殊의工業品等이며 外國貿易은滿洲에對하야 더욱發展한다 中國貿易은 現在停頓狀態인데將來는 매우有望視할것이다 産業上으로보면 日本에는優良品을移出하야 滿洲行에는低價의것이 輸出된다此等의點을貿…

羅津都市計劃 十月中旬發表

明年四月부터着手 經費補助三十萬圓

內務局土木課에서 立案中의羅津都市計劃案은 軍部其他關係方面과의協議도進捗되여 四月부터 着手하기로되엿는데이로土地의思惑賣買가잇슬憂慮가잇슴으로 土木課에서는十月中旬一切을發表할터이다 또이都市計劃은 國이하는것이 原則이나 經費를負擔할수업슴으로 總督府로부터 三十萬圓의補助金을交付하야施工할터이라한다

畜牛特別大市

金川【海州】 黃海道金川郡農會主催로 市邊里牛市場에서畜牛特別大市를 九月十三日에開催하얏는데 前日부터雨天인故로그餘波를蒙하야 合澤 月城 四個面에서는畜牛가出場不能되어 그成績이 알니지못하얏스나開城 元山 釜山方面에서 移出牛商人이來하야大盛況裡에 活氣를呈하얏스며出場頭數가 六百十七頭中에 賣買頭數가 五百三十二頭요 賣買總價額이 一萬七千七百九十圓이엇다한다

谷山【海州】 黃海道谷山郡農會主催로 谷山牛市場에서畜牛特別大市를九月十五日에開催하얏는데 元山釜山開城京城方面에서移出牛商人이來集하야大盛況裡에活氣를呈하얏스며出場頭數가 八百三十五頭中에賣買頭數가 四百一頭인대 賣買總價額은 二萬五百四十六圓으로 最高價額이一頭에一百六十圓이…

全國全購聯 取扱品目決定

【商通東京電話】 全購聯서는二十八日第十一回總會에서左와如히取扱品目을增加하기로決定하엿다

一、漁業用品

一、建築用品

一、車輛

一、海産食料品

一、被服

一、醫療用品

一、帳簿와印刷物

各地期米新甫

十二月限發會豫想

大阪 無觸乃至十錢下落

東京 十錢下落

神戶 無觸乃至十錢下落

下關 十錢下落

名古屋 十錢下落

東京深川在米

東京深川在米三十日現在는 四十九萬四千四百八十五俵으로 前日의在米에比較하야 三千三百二十一俵의減少이다

增稅案畢竟 明年度에實現?

大藏事務當局近間立案

【聯合東京電話】 明年度豫算査定의進捗에伴하야 其他財源問題에就하야方針을決定할時期가到來하엿는데 增稅에就하야는高橋藏相의方針이 아즉決定되지안엇슴으로稅制改正準備委員會의增稅案立案도當分間停頓狀態로今日에至하엿다 그러나大藏事務當局은財政의匡救에는增稅를回避하기어려운것과及一擧에巨額의增稅를斷行하는것은國民負擔의激增에依한財界壓迫을免키어려운것 更히明年度부터幾分이라도 增稅를實施치안으면將來의財政計劃은 樹立이困難·事態의事態를 重大視하야 年度에增稅案初年度의實現을 期하고잇다 따라서主稅局에서는 先日來全國稅務監督局에 就하야 材料蒐集을行하고잇던바 昨今大綱整理되야잇슴으로八月末까지理論的硏究의結果를得한原案에此를加하야 不遠間具體的立案에着手하기로되엿다

春期五個月間 肥料資金의貸付

總額六百六萬八千六百餘圓 比前年同期百三十五萬圓增

昭和七年度春期(自今年一月至同五月)肥料資金 貸付狀況을調査하면 總貸付額은 六百六萬八千六百九十四圓으로 (그中八月分貸付資金九萬九千六百四十六圓)前年同期에 比하야百三十四萬九千四百五十一圓의增加이다 이것을 取扱者別로보면東拓三百三萬五千四百四十九圓(五割增)殖銀三百三萬三千二百四十五圓(五割增)이다 이資金의貸付成績은 最初配定額의九割一分四厘에 相當하고 前年同期七割八分五厘에 比하야一割二分九厘의 增加인데 이것을東拓과 殖銀別로 보면아래와갓다 (以下單位錢)

▲東拓

	件數	金額
京畿	四〇	一〇四、三五三、八五
忠南	三一	一八、五五一、四三
忠北	五〇	三六七、三三一、四三
全北	四	三一三、九九八、九七
全南	六六	三八九、〇四六、九七
慶北	一三八	二九四、四〇九、八一
慶南	四三	一八二、五九二、五五
黃海	一四	四四二、五八七、六九
平南	一三〇	一七一、三〇一、七五
平北	三六	四七一、六九一、七一
江原	三三	三三、七五五、二六
咸南	二〇八	二〇三、三三三、八五
咸北	二	一、八八四、〇〇
計	一、〇八一	三、〇三五、四四九、〇五

▲殖銀

	件數	金額
京畿	九一	三五三、一六七、〇〇
忠南	二九	一五四、〇八〇、〇〇
忠北	五三	一二九、七六五、一五
全北	一〇八	九三七、五八一、〇〇
全南	四八	一六四、四〇〇、〇〇
慶北	二一	三一、三八七、一一
慶南	三三	三三〇、三五四、六〇
黃海	五五	四七三、二八八、七五
平南	三三	二四〇、九六八、九八
平北	一	一三三、〇〇〇、〇〇
江原	三三	一八、四三三、〇〇
咸南	一四	二一、〇〇四、四三
咸北		
計	八六五	三、〇三三、二四五、〇八

高率投資困難으로 不動産投資熾盛

農耕地中心의土地賣買激增 近年稀有의珍現象

政府의低金利政策實現으로高率投資困難과換物傾向顯著等으로昨今은利廻가比較的有利化하는中인不動産에對하야 投資熱이熾盛케되어 農耕地를中心으로한不動産의賣買가增加되고從하야此種資金의需要는激增되는中인趨勢로今後政府의政策如何에依하야米價가一般의期待대로昂騰되면이傾向은去益濃厚케模樣으로近年稀有의現象이라한다

東拓에서招待

銀行團一行을

東京「신디케ー트」銀行團菊本直次郎氏(三井銀行)一行은滿洲國을視察한뒤 朝鮮을經由하야歸東케되엇슴으로 東拓에서는來月二十日頃田淵理事、新谷金融課長이 渡滿하야一行을五龍背에招待하고 社債問題에對하야諒解를求하고 朝鮮事情을說明할터이라고한다

林巨正傳 (101)

洪碧初 作

熊超 畫

배돌석이 一의十一

돌석이가 젊은장교의성명을 물엇다 황천왕동이란 돌석이 귀에 생소한성명이다 돌석이가 고개를 흔들며

『나는 몰으겟는데』

하고 다시 입속으로 그성명을 뇌어보는데 그장교는 여전히 상글상글 우스며 잇섯다

『대처 나를 어듸서 만나봣소』

『지금 여긔서 만나봣소』

『처음 만나지요』

『이다음 만나면 구면이지만 오늘은 초면이요』

『그럼그러치 전에 본사람을 몰라보두룩 내눈이 무될리가잇나 그런데 나를 처음 보면서 성명을 엇더케 먼저아시우』

『풀매질 선성을 들엇든까닭에 어림치구 물어봣소』

『내선성은 뉘게 들으섯소』

『량쇠정이란이를 만나본일이 잇지안소』

『량쇠정이 리쇠정이 그가 수염만흔건객아니요』

『검객이 무어요』

『검객이 무어라니 칼잘쓰는 사람말이지요』

『칼두잘쓰지만 힘이 천하장사요』

『내가 령암진중에잇슬때 한번잠간 만나보구 이야기는 별루못해봣소 그래 그사람에게 내말을 들으섯소』

『그가 우리누님의 남편인데 왜난에갓다와서 댁 이야기를 만이합듸다』

『그럼 리봉학이란사람두 친하시겟구려』

『비 서루알지요』

『리봉학이가 지금 어듸잇나요』

『지금 제주가서 벼슬살이한답듸다』

『제주가서 무슨 벼슬살이를 할까 제주목사는아 녈테구』

『현감(縣監)이랍듸다』

『현감이요? 그러면 대정이나정의로구먼이요』

『비 정의현감이랍듸다』

『남은 내동갑에 원나간다드니 그사람은 잘되엇군 령암잇슬때는 그사람이나 내나 다가든대정(隊正)이엇섯소』

『서울냥반하나가 뒤를보아주는갑듸다』

『그러켓지요』

두사람의수작이 지리하야 뭇은사람들은 돌식엇씩 흩밧에 가서 주저안젓다 텬왕동이가 이것을보고

『오늘은 고만작별합시다 수이한번 봉산오두 놀려오시요 장청버떨 백리방집을물 차저오시는것이 조소 백리방집이 내처가요』

하고 말하야

『비 꼭 놀러가리다』

돌석이는 텬왕동이와 작별하고 산양군들과가티 죽은호랑이를 떠메고오다가 정방편으로 간사람들을 불러온뒤에 오리꼴사람들을시켜 떠메이게하고 오리꼴로 나려왓다 큰오리꼴 작은오리꼴은 말할것업고 나무꾼이 소몰을떠처서 먹골서까지 호랑이구경꾼들이 쏘다저왓는데 오는사람마다 호랑이를보고는 반드시 호랑이잡은돌석이까지 보고갓다 이날마침 찰방이 조흔술을 보내주어서 돌석이가 산양군들과가치 밥들도록 술을먹고이튼날 느진아침때에사 오리꼴서떠나서 경텬으로돌아오는데 오리꼴사람십여명이 돌석이를 전후로옹위하고왓다 경텬찰방이 호랑이를 바더노코 황주목사를 무안줄맘이 급하야 그날저녁때 바로 호랑이잡어온사연을 면살하는데

『호랑이를 잡어오라고 산양군너덧사람을 보냇더니 보낸지 닐혜만에 오늘 잡어왓습니다고 호랑이가 쌀쉬썩기시작해서 그대로더두면 가죽을못쓰게되겟기에 한번 구경도못시켜드리고 곳거피(去皮)를 시켯습니다고』

면갈하인에게 말을녈려보냇더니 목사가 그하인에게

『호랑이는 구경못시켜주시나마 호랑이잡은 산양군들은 꼿 좀 구경시켜줍시사고』

답뎐갈하야 찰방이 이튼날돌석이와 달은산양군들을 읍으로 드려보냇나 황주목사가 호랑이잡은이야기를 자세히물어본뒤에 목사의데면을 직히느라고 돌석이에게 무명한필 달은산양군들에게 무명반필식 상급을주엇다 돌석이가 달은산양군들과가치 상급을바더가지고 황주관가에서 나오는길에 낫몰으는놈은더면네한나가 돌석이의소매를 잡고 자긔집으로가자고매달렷다